

Madrid, Castilla-La Mancha y Murcia se ‘arman’ para que la inflación no frene su crecimiento en 2023

La economía española ha empezado 2023 con los nubarrones que dejó el año pasado: una galopante inflación, que superó el 10% de media, y el encarecimiento de los costes energéticos, que lastran la producción industrial y la capacidad inversora de empresas y familias.

A pesar de estos factores, el instituto de estudios del BBVA Research ha confirmado al inicio del primer trimestre de este año la previsión de crecimiento para el PIB español en su conjunto hasta el 4,6%, en 2022, impulsado principalmente por un comportamiento más dinámico del consumo, en comunidades como Madrid, Castilla-La Mancha y Murcia, así como de la inversión y de las exportaciones de bienes en algunas comunidades autónomas del norte de España.

El servicio de estudios revisa al alza su previsión de crecimiento para 2023 en 0,2 décimas, con lo

que el PIB de España crecerá un 1,2% gracias al buen hacer de las comunidades autónomas más ligadas a la construcción y a las exportaciones. Y todo esto si la inflación no levanta el pie del acelerador. De hecho, la Comunidad de Madrid, Castilla-La Mancha y la Región de Murcia ya han aumentado sus inversiones públicas, precisamente, para contrarrestar los envites de la inflación y el incremento de costes energéticos a nivel mundial. De hecho, se espera que la actividad aumente un 3,4% en 2024, impulsada por la normalización de la actividad en Europa y el mayor ritmo de ejecución de los fondos europeos *Next Generation*, de

La Comunidad de Madrid sigue siendo la locomotora de crecimiento del Producto Interior Bruto

	España	Madrid	Castilla-La Mancha	Murcia
Evolución del paro - 4/TR 2022 (miles)	3.024	415,2	146,6	97,3
Tasa de paro - 4/TR 2022 (%)	12,87	11,51	14,38	12,89
IPC Tasa variación interanual - Enero 2023 (%)	5,9	5,3	6,9	6,3
IPRI Tasa variación interanual - Enero 2023 (%)	8,2	-0,3	11,6	11,5
PIB interanual - 4/TR 2022 (%)	2,7	3,2	2,9	3,2
Número de viviendas hipotecadas - Diciembre 2022	30.075	4.401	997	843
Variación interanual hipotecas - Diciembre 2022 (%)	-8,8	-18,3	-10,9	2,1
Capital prestado - Diciembre 2022 (miles de euros)	4.326.403	923.811	102.293	76.994
Población a 01/07/22 - Total	47.615.033	6.825.005	2.058.048	1.531.140
Población a 01/07/22 - Hombres	23.310.627	3.268.934	1.033.013	766.288
Población a 01/07/22 - Mujeres	24.304.406	3.556.071	1.025.035	764.852
Edad media de la población a 01/01/22	44,09	43,04	43,72	41,18
Población extranjera a 01/01/22 - Total	5.512.558	945.933	192.723	226.431
Población extranjera a 01/01/22 - Hombres	2.763.635	448.178	98.245	122.486
Población extranjera a 01/01/22 - Mujeres	2.748.923	497.755	94.478	103.945
Esperanza de vida al nacimiento - 2021	83,06	84,63	83,01	82,21
Esperanza de vida a los 65 años (2021) - Hombres	19,03	19,96	18,93	18,44
Esperanza de vida a los 65 años (2021) - Mujeres	23,07	24,13	22,83	22,08

los que España ya ha recibido una primera transferencia que supera los 6.000 millones de euros para la transición energética tras el Covid-19 y que se reparten entre todas las regiones.

Gracias a la recuperación de la economía europea a partir del segundo trimestre del año y a la mayor certidumbre sobre el coste de la energía, se observará una aceleración de la actividad industrial y de las exportaciones de bienes en la segunda mitad de 2023, que podría hacer que el crecimiento del PIB se sitúe en el 1,2%, a pesar de la expectativa de un mal inicio de año.

Comunidad de Madrid

Mientras esas predicciones se cumplen (o no), la Comunidad de Madrid sigue siendo la locomotora de crecimiento del Producto Interior Bruto (PIB) entre las regiones españolas más punteras. De hecho, el PIB de la Comunidad de Madrid ha crecido un 4,7% en el último año, casi un punto por encima del dato registrado por España en el mismo periodo (3,8%), según datos facilitados por la propia Comunidad. Con respecto al segundo trimestre de 2022, la subida de la economía madrileña ha sido del 0,2%.

Con estos avances, la Comunidad de Madrid se acerca a los niveles prepandemia, concretamente a solo un punto para recuperar el 100% de la actividad perdida. En lo relativo al conjunto de España, la actividad se sitúa a una distancia mayor y se coloca a dos puntos de lograr el nivel anterior al Covid-19.

Así, el Gobierno autonómico subraya, con los datos de la contabilidad del periodo junio-septiembre, el repunte registrado de forma generalizada en casi todos los sectores productivos de la región. Así, y siempre en términos interanuales, sobresale el crecimiento de los servicios,

con un 4,6%, seguido de la industria, que sube un 4,4%, y la construcción, con un +4,1%.

Sobre la demanda, se anotan incrementos positivos en los últimos doce meses tanto en la interna (3,1%) como en la externa (28,1%). En cuanto a la contribución al PIB, la primera aporta 2,8 puntos y la segunda el 1,9 restante. Dentro de la demanda interna destaca la inversión, que crece un 4,1% anual.

Los datos de la contabilidad también reflejan el dinamismo de la Comunidad de Madrid, que se traduce en que en los nueve primeros meses del año se han creado más de 17.200 nuevas empresas, que suponen el 23% del total nacional. El capital suscrito por estas compañías supone uno de cada tres euros de todo el país y asciende a los 1.192,7 millones de euros. En cuanto a la inversión extranjera, hay que reseñar que Madrid ha recibido casi 11.000 millones en el primer semestre, o lo que es lo mismo, siete de cada diez euros.

En materia de empleo, el número de afiliados se sitúa en 3.508.547 personas trabajando, superando ya en un 6,6% los registrados en 2019. Se trata de la cifra más alta de toda la serie histórica. Además, la tasa de paro en este tercer trimestre se ha situado en el 11,33%, 1,3 puntos inferior a la media nacional, que alcanza el 12,67%. Por todo ello, la Comunidad de Madrid cuenta con el mercado laboral más estable de España: el 85,7% de los contratos son indefinidos.

En cuanto a las previsiones económicas, BBVA y Ceprede elevan tres y cuatro décimas el ritmo de crecimiento esperado para la Comunidad de Madrid a finales de 2022, hasta el 4,7% y el 5%, respectivamente, por encima del conjunto nacional.

La Comunidad de Madrid se acerca a los niveles prepandemia

Demanda del sector **cocina**

Millones €

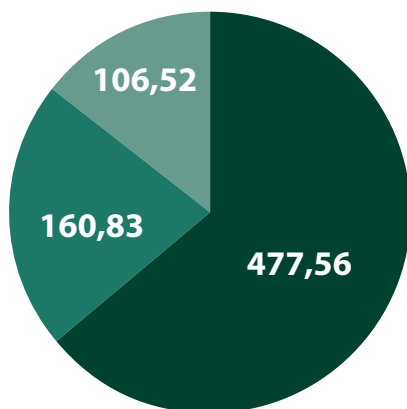

Total España 3.527

Demanda del sector **baño**

Millones €

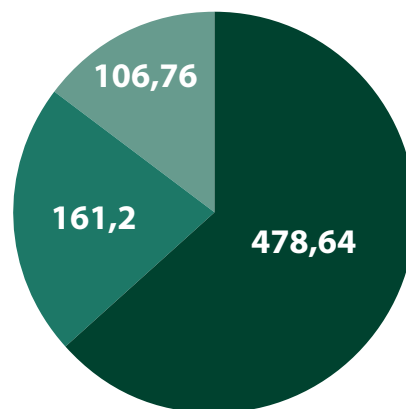

Total España 3.535

- MADRID
- CASTILLA-LA MANCHA
- MURCIA

Por su parte, la Autoridad Independiente de Responsabilidad Fiscal (AIReF) es más moderada y vaticina un 3,9%. De cara a 2023, todas las previsiones reflejan una importante y generalizada desaceleración del crecimiento en todas las CC. AA., pero la Comunidad de Madrid estima un crecimiento del PIB en términos de volumen del 1,8% en 2023. Unas previsiones que avala la AIReF).

Castilla-La Mancha

Por su parte, Castilla-La Mancha crecerá un 0,9% de su PIB en 2023, por debajo de la media nacional, según un informe elaborado por BBVA Research. Para enfrentarse a esta desaceleración en la región, el Gobierno regional ha aumentado los

Presupuestos para 2023, que ascienden a 12.438 millones de euros, con una variación del 1,3% con respecto a los de 2022.

Según el propio Gobierno, las cuentas tienen "tres objetivos estratégicos". En primer lugar, "blindar todo lo que este Gobierno, en colaboración con la sociedad civil, ha estado consolidando desde 2015 en el ámbito de la sanidad, la educación, los servicios sociales y la dependencia, para fortalecer nuestro Estado del Bienestar, sin hacer recortes pese a las sucesivas crisis sufridas".

El segundo objetivo se centra en "impulsar la actividad económica ayudando a los sectores más afectados por la crisis y promoviendo actuaciones orientadas a apoyar al tejido empresarial para hacerlo más competitivo y que esté más preparado

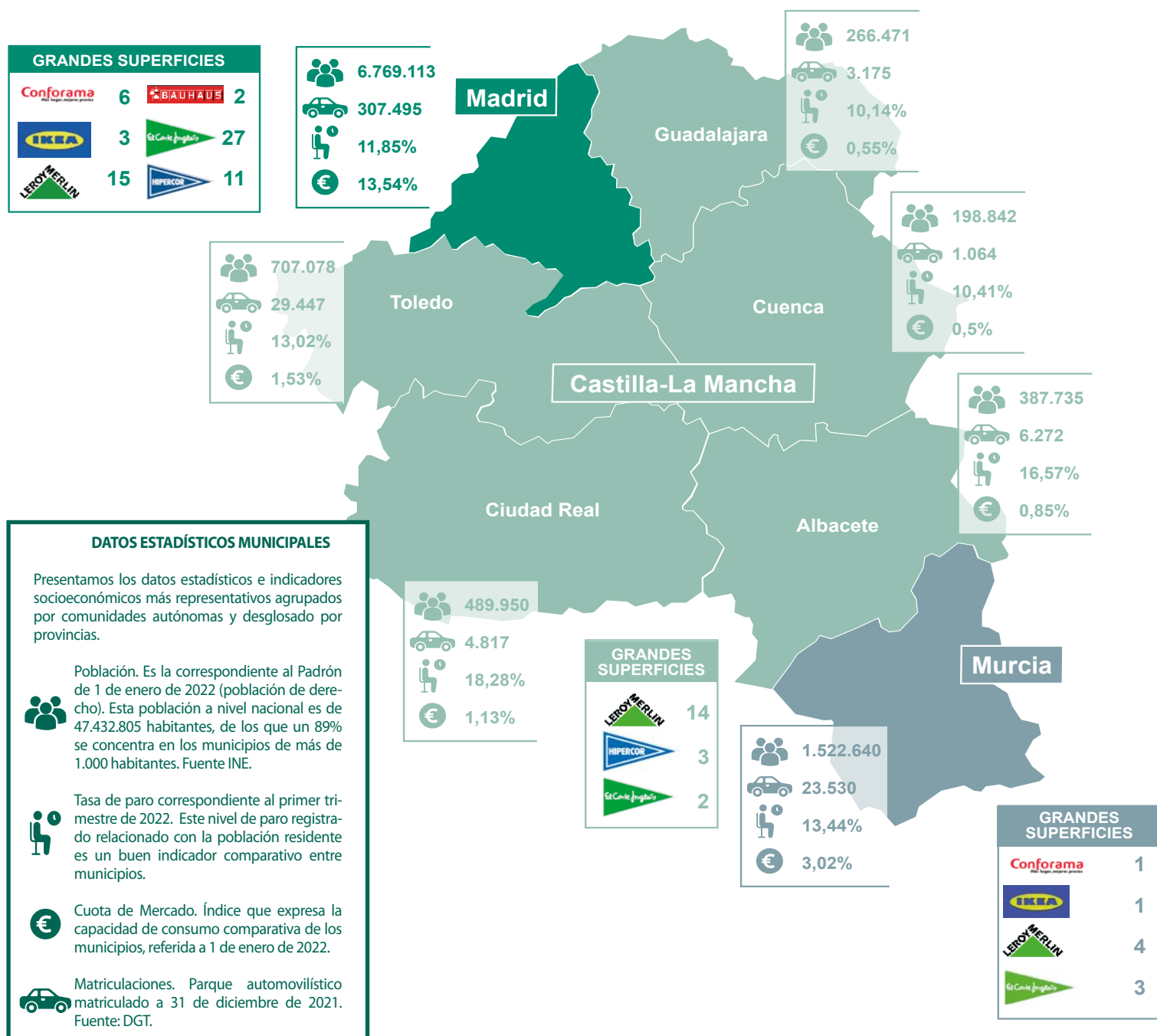

Puntos de venta de muebles de COCINA en Madrid, Castilla-La Mancha y Murcia

	Castilla-La Mancha	Albacete	Ciudad Real	Cuenca	Guadalajara	Toledo	Madrid	Murcia
ARRITAL CUCINE	1	-	-	1	-	-	5	3
BERCELI	-	-	-	-	-	-	-	-
BIEFBI	-	-	-	-	-	-	2	-
BOFFI	-	-	-	-	-	-	2	-
BONTEMPI	1	-	-	-	1	-	1	1
BOSSIA	3	-	-	-	1	2	17	-
BULTHAUP	-	-	-	-	-	-	2	1
CADENA ELECCO	30	2	11	-	-	17	17	2
MASTER KITCHEN	4	-	-	-	1	3	3	-
ANTALIA	1	-	1	-	-	-	5	1
DICA	5	1	-	2	-	2	15	-
DOCA	-	-	-	-	-	-	0	-
ÉBANO	1	-	-	1	-	-	5	-
EILIN	-	-	-	-	-	-	-	-
FEBAL	-	-	-	-	-	-	2	2
GD ARREDAMENTI	-	-	-	-	-	-	2	-
INFER COCINAS	4	-	-	-	-	3	52	1
KUCHENHOUSE	2	-	-	-	-	-	2	1
LEICHT	-	-	-	-	-	-	6	-
LUBE	-	-	-	-	-	-	0	1
LOGOS	1	-	-	-	1	-	1	-
MÉTODO	1	1	-	-	-	-	4	2
MOBALCO	-	-	-	-	-	-	2	-
OB	39	3	14	5	2	15	20	6
NOLTE	2	1	1	-	-	-	3	-
PINO	4	1	2	-	1	-	2	-
POGGENPOHL	-	-	-	-	-	-	1	1
RED COCINA	-	-	-	-	-	-	-	-
SAITRA	1	-	-	-	1	-	6	3
SANTOS	1	-	1	-	-	-	20	5
SCAVOLINI	-	-	-	-	-	-	1	-
SENSSIA	-	-	-	-	-	-	0	-
SHACO	3	2	1	-	-	-	1	1
SIEMATIC	-	-	-	-	-	-	1	-
VEGASA	3	1	1	-	-	1	5	-
VENETA	-	-	-	-	-	-	1	-
DECORACTIVA	6	-	-	-	3	3	3	-



Puntos de venta de BAÑOS en Madrid, Castilla-La Mancha y Murcia

	Castilla-La Mancha	Albacete	Ciudad Real	Cuenca	Guadalajara	Toledo	Madrid	Murcia
GRUPO FONTANERÍA/BAÑO								
AUNA DISTRIBUCIÓN	16	4	7	-	1	4	38	10
AVALCO	6	1	1	-	1	3	8	4
BRICOGROUP	0	-	-	-	-	-	1	3
CEALCO	3	-	2	1	-	-	7	-
CEALSA	3	1		1	-	1	4	3
GRUPO ATB	2	-	2	-	-	-		-
GRUPO GESCO	1	-	1	-	-	-	3	4
UNITTAS DISTRIBUCIÓN VIRTUAL	6	1		1	1	3	7	1
TERMOCLUB	4	-	2	-	2	-	3	-
GRUPOS MATERIALES CONSTRUCCIÓN/BAÑO								
BACO	-	-	-	-	-	-	1	1
BDB	34	9	1	10	2	12	10	11
BIGMAT	23	5	6	4	2	6	11	15
FYCE XXI	6		1	2		3	10	
GRUP GAMMA	23	3	6	2	1	11	16	11
UNAMACOR GRUPO	-	-	-	-	-	-	-	-
GRUPO IBRICKS	72	13	19	11	7	22	28	12
MATDECO GRUPO	1	-	-	-	-	1	2	-
GRUPOS VERTICALES								
SALTOKI		-	-	-	-	-	-	-
EXPOSITORES								
PORCELANOSA	10	2	2	5	-	1	4	2
PTOS. VENTA INDEPENDIENTES	71	15	18	9	6	23	241	45



para afrontar los nuevos retos de la economía del siglo XXI, que son la transformación digital y la transición verde”.

Región de Murcia

La economía de la Región de Murcia se ralentiza, según el último informe de principios de este año elaborado por CaixaBank Research, que sitúa el avance del PIB en un 0,9% en 2023, frente al 1,3% de media de todo el país. Esta unidad de estudios señala también que el PIB de 2022 creció un 4,9%, en contraposición con el 5,5% del resto de España. Desde CaixaBank Research apuntan que *“dada su especialización productiva, la Región se vio menos afectada por los cuellos de botella en los mercados internacionales y los elevados precios energéticos”*. Destacan la solidez del mercado laboral y las exportaciones, la construcción residencial, la obra pública gracias a la alta velocidad y la reactivación del turismo. Sin embargo, al verse menos afectada por la pandemia, el efecto rebote en la Región de Murcia fue menor que en el conjunto del país.

Su PIB -que depende del empuje del turismo y de las exportaciones del sector hortofrutícola, principalmente- asciende a 32.205 millones de euros, lo que supone el 2,7% del PIB español. El PIB per cápita (21.236 euros) es el quinto más bajo de entre todas las regiones y un 16,7% inferior a la media del país. Pese a ser una de las regiones más dinámicas en los últimos años, la distancia de su PIB per cápita respecto a la media se ha estabilizado, debido al fuerte crecimiento demográfico que ha experimentado.

Por sectores productivos, destaca la mayor especialización relativa en industria, tanto manufacturera (14,3% del PIB vs. 12,8% en España) como extractiva (4,6% vs. 4,2%) y, sobre todo, agricultura (5,3% vs. 2,9%), donde ocupa el tercer lugar regional en producción de frutas y hortalizas. Por el contrario, los servicios ligados a la industria tienen un peso muy inferior (22,3% vs. 29,2%).

Las exportaciones de bienes representan el 37,7% del PIB regional, 11 puntos por encima del promedio español y uno de los porcentajes más altos del país. En 2021, la Región exportó mercancías por 12.152 millones de euros, el 3,8% de las exportaciones españolas. Prácticamente la mitad de los bienes exportados proceden del sector agroalimentario, especialmente frutas, legumbres y hortalizas (30,6% del total), por delante de combustibles y aceites minerales (22,9%) y plásticos (6,6%). La Región se situará entre las comunidades autónomas que terminarán 2022 con un mayor crecimiento del PIB, según los datos del BBVA Research. El aumento del PIB se reducirá el próximo año al 0,7%, cuando la media de España llegará al



1,2%, debido al impacto de la inflación en el turismo y en el consumo.

Los autores del informe señalan que *“la menor contribución esperada del consumo privado y del turismo extranjero al PIB nacional en 2023 justifican las menores revisiones al alza”* en Murcia, al igual que en las Islas, Comunidad de Madrid, Castilla-La Mancha y Andalucía.

Uno de los riesgos que los expertos vislumbran para el próximo año es *“la posibilidad de que el turismo no empuje tanto como en los dos últimos años y las dudas sobre su evolución en próximos trimestres, dada la pérdida de competitividad registrada, el ajuste de la demanda por la caída de los ingresos de los hogares y los posibles cambios en los hábitos de consumo”*. Entre las razones de la pérdida de ‘empuje’ del turismo, se incluye el encarecimiento de *“los precios de alojamiento en 2022”* en España.

Entre los riesgos que pueden frenar la marcha de la economía, destaca *“la inflación, que puede mantenerse elevada durante los próximos meses. El avance en los precios, antes principalmente ligado a la energía, se está generalizando, lo que apunta a que las empresas están tratando de recuperar parte de la rentabilidad perdida. Los salarios aumentan, pero sin recuperar la capacidad de compra pre-pandemia y, por tanto, la consolidación del pacto de rentas será clave para la evolución futura de la inflación”*. ■

El PIB de la Región de Murcia asciende a 32.205 millones de euros, lo que supone el 2,7% del PIB español